

Finanzbericht 2021

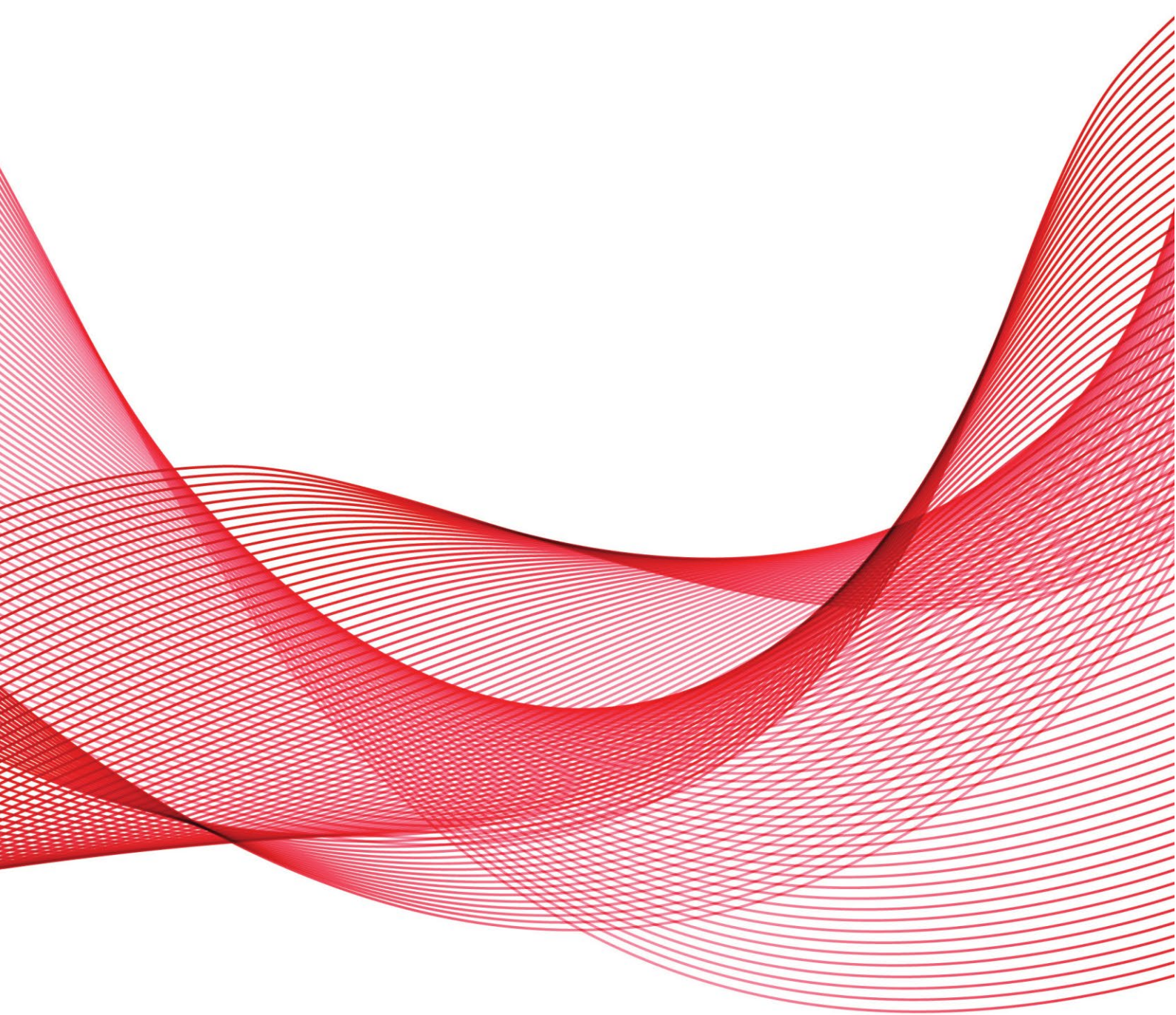

Inhaltsverzeichnis

Bilanz	Seite 4
Betriebsrechnung	Seite 5
Geldflussrechnung	Seite 6
Rechnung über die Veränderung des Kapitals	Seite 7
Anhang	Seite 8-18
Kurzfassung (Bilanz und Betriebsrechnung)	Seite 19
Leistungsbericht	Seite 20
Organigramm	Seite 21
Bericht der Revisionsstelle	Seite 22

Einleitung und Inhaltsverzeichnis

Einleitung

Das Schweizerische Rote Kreuz Kanton St.Gallen (SRK Kanton St.Gallen) erstellt die Jahresrechnung nach den Fachempfehlungen zur Rechnungslegung Swiss GAAP FER. Die FER (Fachempfehlungen zur Rechnungslegung) entsprechen dem allgemein anerkannten Standard für die Rechnungslegung - die Dokumentation der betrieblichen Vorgänge - von kleinen und mittleren Schweizer Unternehmen. Für gemeinnützige, soziale Nonprofit-Organisationen bestehen die besonderen Empfehlungen in Swiss GAAP FER 21.

Der Ausweis der Jahresrechnung nach Swiss GAAP FER erfolgt einerseits aufgrund der Bestimmungen der Stiftung ZEWO und andererseits zur Stärkung der Transparenz und Aussagekraft der Jahresrechnung. Dies mit dem Ziel, den Anspruchsgruppen des SRK Kanton St.Gallen einen vertieften Einblick in die Tätigkeiten und die damit erzielten Wirkungen zu vermitteln.

Eine Jahresrechnung nach den Empfehlungen von Swiss GAAP FER besteht aus insgesamt sechs Teilen. Das SRK Kanton St.Gallen teilt diese Bestandteile in zwei Dokumente auf. Wichtigster Grund dafür ist der Umfang der zahlenlastigen Teile, die Sie im vorliegenden Finanzbericht finden: Da der Jahresbericht an sämtliche rund 28'524 Mitglieder per Post versandt wird, hätte die Integration des Finanzberichtes zu beträchtlichen Mehrkosten geführt. Daher werden die sechs Teile der Jahresrechnung wie folgt publiziert:

1. Bilanz: Dieser Teil wird einerseits im Rahmen des vorliegenden Finanzberichtes auf der Homepage publiziert (www.srk-sg.ch). Andererseits findet sich eine verkürzte zusammengefasste Version im Jahresbericht.
2. Betriebsrechnung: Auch dieser Teil wird einerseits im Rahmen des vorliegenden Finanzberichtes auf der Homepage publiziert (www.srk-sg.ch). Andererseits findet sich eine verkürzte zusammengefasste Version im Jahresbericht.
3. Geldflussrechnung: Dieser Teil, welcher die Veränderung der flüssigen Mittel nachvollziehbar macht, wird im Rahmen des vorliegenden Finanzberichtes auf der Homepage publiziert (www.srk-sg.ch).
4. Rechnung über die Veränderung des Kapitals: Dieser Teil, welcher die Zusammensetzung und Veränderung der Kapitalbestandteile aufzeigt, wird im Rahmen des vorliegenden Finanzberichtes auf der Homepage publiziert (www.srk-sg.ch).
5. Anhang: Der Anhang enthält erklärende und ergänzende Anmerkungen zu den vorgenannten vier Bestandteilen der Jahresrechnung. Er wird im Rahmen des vorliegenden Finanzberichtes auf der Homepage publiziert (www.srk-sg.ch).
6. Leistungsbericht: Dieser Teil entspricht dem Jahresbericht, der per Post an alle Mitglieder versandt wird und zusätzlich auf der Homepage publiziert wird (www.srk-sg.ch). Er enthält (mehrheitlich in Textform) Angaben über die Leistungsfähigkeit (Effektivität) und Wirtschaftlichkeit (Effizienz).

Bitte beachten Sie, dass wir den vorliegenden Finanzbericht auf Wunsch selbstverständlich auch in gedruckter Fassung per Post zustellen. Fragen zum Finanzbericht beantworten wir Ihnen gerne.

Bilanz

	Anmerkung im Anhang	31.12.2021 CHF	31.12.2020 CHF
Flüssige Mittel und Edelmetall	1	791'720.81	511'745.85
Wertschriften	1	4'238'515.78	4'277'960.68
Kurzfristige Forderungen	2	622'856.96	362'036.90
Aktive Rechnungsabgrenzungen	3	5'043.73	136'012.73
Umlaufvermögen		5'658'137.28	5'287'756.16
Mobile Sachanlagen	4	48'181.00	78'169.00
Immobilien Sachanlagen	5	3'066'750.00	3'132'300.00
Anlagevermögen		3'114'931.00	3'210'469.00
Aktiven		8'773'068.28	8'498'225.16
Kurzfristige Verbindlichkeiten	6	393'870.20	475'077.70
Passive Rechnungsabgrenzungen	7	193'093.50	203'541.50
Kurzfristiges Fremdkapital		586'963.70	678'619.20
Fonds Kinderhilfe		-	-
Fonds Direkthilfe Patienten GRAVITA		20'776.13	29'078.58
Zweckgebundenes Fondskapital		20'776.13	29'078.58
Freies Kapital		8'165'328.45	7'790'527.38
Organisationskapital		8'165'328.45	7'790'527.38
Passiven		8'773'068.28	8'498'225.16

Betriebsrechnung

	Anmerkung im Anhang	2021 CHF	2020* CHF
Spenden, Erbschaften und Legate		128'941.38	159'364.14
Mitglieder Jahresbeiträge		1'721'095.50	1'561'715.45
Beiträge Stiftungen		430'869.55	153'630.75
Aufwand Mittelbeschaffung	10	-351'712.25	-333'713.80
Personalaufwand Mittelbeschaffung	11 b)	-55'920.37	-45'566.21
Sachaufwand Mittelbeschaffung	12 b)	-158'038.25	-133'030.00
Ergebnis Mittelbeschaffung		1'715'235.56	1'362'400.33
Dienstleistungs- und Handelsertrag	8	3'179'816.63	2'658'413.72
Bundesbeiträge Art. 101 bis AHVG		429'722.00	408'572.00
Beiträge Bund Migration SEM		100'115.61	91'481.50
Beiträge Kantone/Gemeinden/Fonds		508'322.70	653'610.25
Dienstleistungs- und Handelsaufwand	9	-1'431'458.25	-1'306'256.66
Personalaufwand Dienstleistungen und Projekte	11 a)	-3'302'034.76	-3'091'452.36
Sachaufwand Dienstleistungen und Projekte	12 a)	-460'055.89	-501'319.88
Abschreibungen	4	-35'580.64	-63'663.60
Ergebnis Dienstleistungen und Projekte		-1'011'152.60	-1'150'615.03
Personalaufwand Administration und Marketing	11 c)	-553'503.12	-544'121.33
Sachaufwand Administration und Marketing	12 c)	-203'609.40	-196'764.13
Abschreibungen	4	-6'567.66	-9'462.15
Ergebnis Administration und Marketing		-763'680.18	-750'347.62
Betriebsergebnis		-59'597.22	-538'562.31
Finanzertrag	14	393'565.61	276'999.99
Finanzaufwand	14	-52'251.46	-48'785.95
Finanzergebnis	14	341'314.15	228'214.04
Liegenschaftenertrag	15	201'217.04	196'303.30
Liegenschaftenaufwand	15	-50'885.35	-92'001.65
Abschreibungen Liegenschaften	5, 15	-65'550.00	-65'550.00
Liegenschaftenergebnis	15	84'781.69	38'751.65
Ergebnis vor Veränderung des Fondskapital		366'498.62	-271'596.62
Zuweisung Fonds (zweckgebunden)		-1'000.00	-1'000.00
Verwendung Fonds (zweckgebunden)		9'302.45	44'369.30
Jahresergebnis vor Zuweisungen an Organisationskapital		374'801.07	-228'227.32
Zuweisung / Verwendung an Freies Kapital		-374'801.07	228'227.32
Jahresergebnis nach Zuweisung / Verwendung		0.00	0.00

*restated

Geldflussrechnung

	Anmerkung im Anhang	2021 CHF	2020 CHF
Jahresergebnis vor Zuweisungen an Organisationskapital		374'801.07	-228'227.32
Veränderung Fondskapital		-8'302.45	-43'369.30
Abschreibungen auf mobile Sachanlagen	4	42'148.30	73'125.75
Abschreibungen auf immobile Sachanlagen	5	65'550.00	65'550.00
Zu- / (Abnahme) Forderungen	1	-260'820.06	205'578.84
Ab- / (Zunahme) Aktive Rechnungsabgrenzungen	2	130'969.00	-122'731.46
Abnahme Verbindlichkeiten	6	-81'207.50	-22'787.35
Ab- / (Zunahme) Passive Rechnungsabgrenzungen	7	-10'448.00	40'896.50
Geldzu- / (abfluss) aus Betriebstätigkeit		252'690.36	-31'964.34
In- / (Deinvestitionen) in mobile Sachanlagen	4	-12'160.30	-52'966.75
De- / (Investitionen) in immobile Sachanlagen	5	0.00	0.00
Geldzu- / (abfluss) aus Investitionstätigkeit		-12'160.30	-52'966.75
Zu- / (Abnahme) langfristiges Fremdkapital		0.00	0.00
Geldzu- / (abfluss) aus Finanzierungstätigkeit		0.00	0.00
Geldzu- / (abfluss) aus Unternehmenstätigkeit		240'530.06	-84'931.09
Nachweis Geldfluss			
Flüssige Mittel und Wertschriften 1.1.	1	4'789'706.53	4'874'637.62
Flüssige Mittel und Wertschriften 31.12.	1	5'030'236.59	4'789'706.53
Geldzu- / (abfluss) (Veränderung)		240'530.06	-84'931.09

Rechnung über die Veränderung des Kapitals

Organisationskapital

	Anfangsbestand CHF	Zuweisung CHF	Verwendung CHF	Endbestand CHF
Organisationskapital 2020				
Freies Kapital	8'018'754.70	0.00	228'227.32	7'790'527.38
Jahresergebnis	0.00	228'227.32	228'227.32	0.00
Organisationskapital 31.12.2020	8'018'754.70	228'227.32	456'454.64	7'790'527.38
Organisationskapital 2021				
Freies Kapital	7'790'527.38	374'801.07	0.00	8'165'328.45
Jahresergebnis	0.00	374'801.07	374'801.07	0.00
Organisationskapital 31.12.2021	7'790'527.38	749'602.14	374'801.07	8'165'328.45

Das Jahresergebnis wurde dem freien Kapital zugewiesen.

Zweckgebundenes Fondskapital

	Anfangsbestand CHF	Zuweisung CHF	Verwendung CHF	Endbestand CHF
Zweckgebundenes Fondskapital 2020				
Fonds Kinderhilfe	36'945.15	0.00	36'945.15	-
Fonds Direkthilfe Patienten GRAVITA	35'502.73	1'000.00	7'424.15	29'078.58
Zweckg. Fondskapital 31.12.2020	72'447.88	1'000.00	44'369.30	29'078.58
Zweckgebundenes Fondskapital 2021				
Fonds Kinderhilfe	-	0.00	0.00	0.00
Fonds Direkthilfe Patienten GRAVITA	29'078.58	1'000.00	9'302.45	20'776.13
Zweckg. Fondskapital 31.12.2021	29'078.58	1'000.00	9'302.45	20'776.13

Der Fonds Kinderhilfe wurde in 2020 aufgelöst.

Dem Fonds Direkthilfe Patienten GRAVITA wurden CHF 1'000.00 zugewiesen und CHF 9'302.45 entnommen.

Anhang

Rechnungslegungsgrundsätze

Allgemeine Rechnungslegungsgrundsätze

Die Jahresrechnung wird in Übereinstimmung mit den Fachempfehlungen zur Rechnungslegung (Swiss GAAP FER) erstellt. Sie entspricht zudem dem neuen Rechnungslegungsrecht, den Vorschriften der Stiftung ZEWO sowie den Statuten des SRK Kanton St.Gallen.

Die Jahresrechnung vermittelt ein den tatsächlichen Verhältnissen entsprechendes Bild der Vermögens-, Finanz- und Ertragslage (True and Fair View). Für die Swiss GAAP FER Jahresrechnung gilt der Grundsatz, dass die tatsächlichen, wirtschaftlichen Gegebenheiten der rechtlichen Form vorgehen (Substance over Form). Weiter findet die Erstellung der Jahresrechnung unter Berücksichtigung der zeitlichen Abgrenzung (Accrual Principle) und der sachlichen Abgrenzung (Matching of Cost and Revenue) statt. In zeitlicher Hinsicht bedeutet dies, dass Aufwand und Ertrag, die zeitraumbezogen anfallen, periodengerecht abgegrenzt und erfasst werden. In sachlicher Hinsicht bedeutet dies, dass alle Aufwendungen, die dazu dienen, bestimmte Erträge zu erzielen, entsprechend dem Ertragsanfall zu berücksichtigen sind. Daneben finden auch das Vorsichtsprinzip und das Bruttoprinzip entsprechend den Bestimmungen von Swiss GAAP FER in der Jahresrechnung des SRK Kanton St. Gallen Anwendung.

Qualitative Anforderungen

Bei der Erstellung der Jahresrechnung wurden die qualitativen Anforderungen nach Swiss GAAP FER hinsichtlich Wesentlichkeit, Stetigkeit (Bewertung, Darstellung und Offenlegung), Vergleichbarkeit, Verlässlichkeit und Klarheit beachtet. Abweichungen zu diesen Grundsätzen werden im Anhang angemessen erläutert.

Nahestehende Organisationen, Konsolidierung

Das SRK Kanton St.Gallen ist Aktivmitglied des Schweizerischen Roten Kreuzes und führt jährlich einen Mitgliederbeitrag ab. Für das Jahr 2021 belief sich dieser Betrag auf rund CHF 15'413 (Vorjahr CHF 15'313). Weil beide Organisationen rechtlich und wirtschaftlich komplett selbständig sind, wird in Übereinstimmung mit Swiss GAAP FER bzw. ZEWO auf eine Konsolidierung verzichtet.

Bilanzierungs- und Bewertungsgrundsätze

Die Bewertungsgrundsätze der einzelnen Bilanzpositionen orientieren sich per Bilanzstichtag an aktuellen Tages- und Nominalwerten (Fair Value) oder an den historischen Anschaffungswerten (Historical Cost), vermindert durch planmässige

Abschreibungen bzw. ausserplanmässige Wertberichtigungen (Impairment). Abweichungen von den Bewertungsgrundsätzen werden im Anhang offengelegt. Die Buchhaltung wird in Schweizer Franken (CHF) geführt, Fremdwährungstransaktionen erfolgten keine.

Betriebsrechnung

Die Betriebsrechnung ist im Gesamtkostenverfahren aufgestellt. Der „Aufwand für Dienstleistungen und Projekte“ ist getrennt vom „Administrativen Aufwand“ ausgewiesen (detaillierte Erläuterungen zum administrativen Aufwand finden sich in den Anmerkungen). Die Gliederung und die Aufführung der Vorjahreszahlen erfolgt in Übereinstimmung mit Swiss GAAP FER.

Im Ertrag Mittelbeschaffung sind diejenigen Eingänge aus Erbschaften und Legaten ausgewiesen, die von Spenderinnen und Spendern direkt auf ein Konto unseres Vereins «Schweizerisches Rotes Kreuz Kanton St. Gallen» einbezahlt worden sind. Legate und Erbschaften an andere Rotkreuzorganisationen wie beispielsweise das Internationale Rote Kreuz in Genf oder das Schweizerische Rote Kreuz in Bern finden sie in deren im Internet publizierten Jahresrechnungen. Entsprechend orientiert sich auch deren Mittelverwendung am Zweck dieser selbständigen Organisationen.

Geldflussrechnung

Flüssige Mittel und kurzfristige Finanzanlagen sind als Liquiditätsreserve die entscheidende Grösse für die Sicherstellung der Leistungs- und Handlungsfähigkeit. Die nach der indirekten Methode aufgestellte Geldflussrechnung zeigt die Veränderung dieser Position, gegliedert nach „Betriebs-“, „Investitions-“ und „Finanzierungstätigkeit“. In Übereinstimmung mit Swiss GAAP FER wurde als Fonds „Flüssige Mittel und Wertchriften“ gewählt.

Rechnung über die Veränderung des Kapitals

Diese Rechnung zeigt die Veränderung der einzelnen Komponenten des Organisationskapitals und der zweckgebundenen Fonds einzeln auf.

Risikobeurteilung

Der Vorstand hat periodisch ausreichende Risikobeurteilungen vorgenommen und allfällige sich daraus ergebende Massnahmen eingeleitet, um zu gewährleisten, dass das Risiko einer wesentlichen Fehlaussage in der Rechnungslegung als klein einzustufen ist.

Anhang

RESTATEMENT

2020	Ausweis vor Restatement CHF	Restatement CHF	Ausweis nach Restatement CHF
Spenden, Erbschaften und Legate	159'364.14	-	159'364.14
Mitglieder Jahresbeiträge	1'561'715.45	-	1'561'715.45
Beiträge Stiftungen	-	153'630.75	153'630.75
Aufwand Mittelbeschaffung	-333'713.80	-	-333'713.80
Personalaufwand Mittelbeschaffung	-173'400.93	127'834.72	-45'566.21
Sachaufwand Mittelbeschaffung	-155'723.25	22'693.25	-133'030.00
Ergebnis Mittelbeschaffung	1'058'241.61	304'158.72	1'362'400.33
Dienstleistungs- und Handelsertrag	2'658'413.72	-	2'658'413.72
Bundesbeiträge Art. 101 bis AHVG	408'572.00	-	408'572.00
Beiträge Bund Migration SEM	91'481.50	-	91'481.50
Beiträge Kantone/Gemeinden/Fonds	807'241.00	-153'630.75	653'610.25
Dienstleistungs- und Handelsaufwand	-1'306'256.66	-	-1'306'256.66
Personalaufwand Dienstleistungen und Projekte	-3'091'452.36	-	-3'091'452.36
Sachaufwand Dienstleistungen und Projekte	-501'319.88	-	-501'319.88
Abschreibungen	-63'663.60	-	-63'663.60
Ergebnis Dienstleistungen und Projekte	-996'984.28	-153'630.75	-1'150'615.03
Personalaufwand Administration und Marketing	-416'286.61	-127'834.72	-544'121.33
Sachaufwand Administration und Marketing	-174'070.88	-22'693.25	-196'764.13
Abschreibungen	-9'462.15	-	-9'462.15
Ergebnis Administration und Marketing	-599'819.64	-150'527.98	-750'347.62
Betriebsergebnis	-538'562.31	-	-538'562.31

Restatement Beiträge Stiftungen: Die Beiträge von Stiftungen werden neu als Teil der Mittelbeschaffung und nicht mehr wie bisher als Teil der Dienstleistungen und Projekte erfasst. Die Beiträge werden durch die Abteilung Fundraising beantragt und werden daher dort als Ertrag gezeigt.

Restatement Personalaufwand und Sachaufwand: Die Löhne und Gehälter aller Regionalleiterinnen sowie der mit ihnen verbundene sonstige Personalaufwand wurden von der Mittelbeschaffung in den Bereich Verwaltung, Marketing und PR ungegliedert. Zusätzlich wurden die Verwaltungs- und Marketingkosten im Zusammenhang mit Marketing und PR, die Teil des Sachaufwands sind, von der Mittelbeschaffung in den Abschnitt Verwaltung, Marketing und PR umgegliedert. Das Marketing-Personal arbeitet nicht an der Mittelbeschaffung mit, daher ergibt sich hier ein repräsentativeres Bild anhand diesen Umgliederungen.

Anhang

Anmerkungen zu Bilanzpositionen

Anmerkung 1: Flüssige Mittel und Wertschriften

	31.12.2021		31.12.2020	
	CHF	in %	CHF	in %
Kassenbestände	2'632.15	0.05%	1'021.50	0.02%
Postcheck- und Bankguthaben	788'888.66	15.68%	510'524.35	10.66%
Wertschriften	4'238'515.78	84.26%	4'277'960.68	89.32%
Edelmetall	200.00	0.00%	200.00	0.00%
Total Flüssige Mittel und Wertschriften	5'030'236.59	100.00%	4'789'706.53	100.00%

Per 31.12.2021 bestehen zum Zweck der Fremdwährungsabsicherung im Rahmen der Vermögensanlage offene nicht bilanzierte Devisentermingeschäfte mit einem Kontraktvolumen von:

	31.12.2021	31.12.2020
	CHF	CHF
FX Swap Far Leg - EUR/CHF	139'000.00	141'000.00
FX Swap Far Leg - USD/CHF	193'000.00	147'000.00

Anmerkung 2: Kurzfristige Forderungen

	31.12.2021		31.12.2020	
	CHF	in %	CHF	in %
Forderungen aus Lieferungen und Leistungen	638'344.21	102.49%	375'855.20	103.82%
Delkredere	-27'090.00	-4.35%	-27'090.00	-7.48%
Eidg. Verrechnungssteuer	11'602.75	1.86%	13'271.70	3.67%
Total kurzfristige Forderungen	622'856.96	100.00%	362'036.90	100.00%

Anmerkung 3: Aktive Rechnungsabgrenzungen

	31.12.2021		31.12.2020	
	CHF	in %	CHF	in %
Marchzinsen auf Obligationen und Festgeldern	5'043.73	100.00%	5'038.93	3.70%
Diverse aktive Rechnungsabgrenzungen	-	0.00%	130'973.80	96.30%
Total aktive Rechnungsabgrenzungen	5'043.73	100.00%	136'012.73	100.00%

Anhang

Anmerkung 4: Mobile Sachanlagen

	Mobilien Einrichtungen CHF	EDV-Anlagen Büromaschinen CHF	Fahrzeuge CHF	Notrufgeräte CHF	Total CHF
Nettobuchwerte 1.1.2020	12'958	31'625	37'240	16'505	98'328
Anschaffungskosten					
Stand 1.1.2020	287'823	364'874	108'550	631'174	1'392'421
Zugänge	22'792	30'175	-	-	52'967
Veränderung von aktuellen Werten	-	-	-	-	-
Abgänge	-	-	-	-	-
Reklassifikationen	-	-	-	-	-
Stand 31.12.2020	310'615	395'049	108'550	631'174	1'445'388
Kumulierte Wertberichtigungen					
Stand 1.1.2020	-274'865	-333'249	-71'310	-614'669	-1'294'093
Planmässige Abschreibungen	-16'716	-30'595	-9'310	-16'505	-73'126
Wertbeeinträchtigungen	-	-	-	-	-
Abgänge	-	-	-	-	-
Reklassifikationen	-	-	-	-	-
Stand 31.12.2020	-291'581	-363'844	-80'620	-631'174	-1'367'219
Nettobuchwerte					
31.12.2020 / 1.1.2021	19'034	31'205	27'930	-	78'169
Anschaffungskosten					
Stand 1.1.2021	310'615	395'049	108'550	631'174	1'445'388
Zugänge	-	12'160	-	-	12'160
Veränderung von aktuellen Werten	-	-	-	-	-
Abgänge	-	-	-	-	-
Reklassifikationen	-	-	-	-	-
Stand 31.12.2021	310'615	407'209	108'550	631'174	1'457'548
Kumulierte Wertberichtigungen					
Stand 1.1.2021	-291'581	-363'844	-80'620	-631'174	-1'367'219
Planmässige Abschreibungen	-7'638	-25'200	-9'310	-	-42'148
Wertbeeinträchtigungen	-	-	-	-	-
Abgänge	-	-	-	-	-
Reklassifikationen	-	-	-	-	-
Stand 31.12.2021	-299'219	-389'044	-89'930	-631'174	-1'409'367
Nettobuchwerte 31.12.2021	11'396	18'165	18'620	-	48'181

Die mobilen Sachanlagen werden zu Anschaffungswerten abzüglich der betriebswirtschaftlich notwendigen Abschreibungen bilanziert. Die planmässigen Abschreibungen erfolgen linear über die geschätzte Nutzungsdauer der Objekte. Die geschätzte Nutzungs- bzw. Abschreibungsdauer pro Sachanlagegruppe beträgt:

- Mobilien / Einrichtungen 4 Jahre
- Informatik / Büromaschinen 3 Jahre
- Fahrzeuge 5 Jahre
- Notrufgerät 3 Jahre

Unabhängig vom Anschaffungszeitpunkt im Geschäftsjahr werden die Zugänge der mobilen Sachanlagen am Ende des Anschaffungsjahres mit dem vollen Abschreibungssatz der entsprechenden Sachanlagegruppe abgeschrieben.

Anhang

Anmerkung 5: Immobile Sachanlagen

	Marktplatz 24 Gebäude CHF	Marktplatz 24 Grundstücke CHF	Total CHF
Nettobuchwerte 1.1.2020	1'769'850	1'428'000	3'197'850
Anschaffungskosten			
Stand 1.1.2020	4'290'000	1'428'000	5'718'000
Zugänge	-	-	-
Veränderung von aktuellen Werten	-	-	-
Abgänge	-	-	-
Reklassifikationen	-	-	-
Stand 31.12.2020	4'290'000	1'428'000	5'718'000
Kumulierte Wertberichtigungen			
Stand 1.1.2020	-2'520'150	-	-2'520'150
Planmässige Abschreibungen	-65'550	-	-65'550
Wertbeeinträchtigungen	-	-	-
Abgänge	-	-	-
Reklassifikationen	-	-	-
Stand 31.12.2020	-2'585'700	-	-2'585'700
Nettobuchwerte 31.12.2020 / 1.1.2021	1'704'300	1'428'000	3'132'300
Anschaffungskosten			
Stand 1.1.2021	4'290'000	1'428'000	5'718'000
Zugänge	-	-	-
Veränderung von aktuellen Werten	-	-	-
Abgänge	-	-	-
Reklassifikationen	-	-	-
Stand 31.12.2021	4'290'000	1'428'000	5'718'000
Kumulierte Wertberichtigungen			
Stand 1.1.2021	-2'585'700	-	-2'585'700
Planmässige Abschreibungen	-65'550	-	-65'550
Wertbeeinträchtigungen	-	-	-
Abgänge	-	-	-
Reklassifikationen	-	-	-
Stand 31.12.2021	-2'651'250	-	-2'651'250
Nettobuchwerte 31.12.2021	1'638'750	1'428'000	3'066'750

In den Immobilien Sachanlagen ist die Liegenschaft Marktplatz 24, in 9000 St.Gallen ausgewiesen. Die Liegenschaft wird durch das SRK St. Gallen genutzt. Deshalb wird die Liegenschaft als betriebliches Büro- und Verwaltungsgebäude im Sinne von Swiss GAAP FER betrachtet. Die geschätzte Nutzungs- und Abschreibungsdauer beträgt 40 Jahre. Die planmässigen Abschreibungen erfolgen linear auf der Basis der Schätzung eines unabhängigen Experten aus dem Jahre 2007.

Die Grundstücke und Gebäude werden getrennt ausgewiesen. In Übereinstimmung mit Swiss GAAP FER erfolgt auf den Grundstücken keine Abschreibung. Der Grundstückswert der Liegenschaft Marktplatz 24 beträgt CHF 1'428'000 (Basis: Schätzung des unabhängigen Experten aus dem Jahre 2007). Per 22.03.2018 erfolgte eine Liegenschafts-Kurzbewertung, welche die bilanzierten Werte stützt.

Die Liegenschaft ist unbelastet. Der Schuldbrief ist im Besitz des SRK St. Gallen.

Anhang

Anmerkung 6: Kurzfristige Verbindlichkeiten

	31.12.2021		31.12.2020	
	CHF	in %	CHF	in %
Verbindlichkeiten aus Lieferungen und Leistungen	286'920.20	72.85%	334'981.05	70.51%
Vorauszahlungen Kunden	106'950.00	27.15%	140'096.65	29.49%
Total kurzfristige Verbindlichkeiten	393'870.20	100.00%	475'077.70	100.00%

Anmerkung 7: Passive Rechnungsabgrenzungen

	31.12.2021		31.12.2020	
	CHF	in %	CHF	in %
Nicht erfasster Aufwand Berichtsjahr	12'617.50	6.53%	14'617.50	7.18%
Bereits verbuchter Ertrag Folgejahr	180'476.00	93.47%	188'924.00	92.82%
Total passive Rechnungsabgrenzungen	193'093.50	100.00%	203'541.50	100.00%

Anhang

Anmerkungen zu Betriebsrechnungspositionen

Anmerkung 8: Dienstleistungs- und Handelsertrag

	2021 CHF	in %	2020 CHF	in %
Ertrag Handel	29'276.00	0.92%	34'567.77	1.30%
Total Handelsertrag	29'276.00	0.92%	34'567.77	1.30%
Ertrag Fahrdienst	841'017.82	26.45%	669'468.50	25.18%
Ertrag Notruf	610'271.18	19.19%	554'884.40	20.87%
Ertrag Kurse	1'062'442.08	33.41%	973'158.27	36.61%
Ertrag Krankenkasse GRAVITA	567'526.25	17.85%	386'226.50	14.53%
Ertrag Dienstleistungen Diverse	80'922.60	2.54%	52'744.90	1.98%
Erlösminderungen Dienstleistungen	-11'639.30	-0.37%	-12'636.62	-0.48%
Total Dienstleistungsertrag	3'150'540.63	99.08%	2'623'845.95	98.70%
Dienstleistungs und Handelsertrag	3'179'816.63	100.00%	2'658'413.72	100.00%

Anmerkung 9: Dienstleistungs- und Handelsaufwand

	2021 CHF	in %	2020 CHF	in %
Aufwand Handel	-408.65	0.03%	-458.10	0.04%
Total Handelsaufwand	-408.65	0.03%	-458.10	0.04%
Aufwand Fahrdienst	-601'780.25	42.04%	-477'399.50	36.55%
Aufwand Notruf	-396'552.45	27.70%	-335'996.95	25.72%
Aufwand Kurse	-122'042.20	8.53%	-114'967.10	8.80%
Aufwand Therapie GRAVITA	-258'714.25	18.07%	-181'699.95	13.91%
Aufwand Projekte und Dienstleistungen Diverse	-51'960.45	3.63%	-195'735.06	14.98%
Total Dienstleistungsaufwand	-1'431'049.60	99.97%	-1'305'798.56	99.96%
Dienstleistungs und Handelsaufwand	-1'431'458.25	100.00%	-1'306'256.66	100.00%

Anmerkung 10: Aufwand Mittelbeschaffung

	2021 CHF	in %	2020 CHF	in %
Aufwand Mittelbeschaffung Gönner	-19'147.70	5.44%	-31'095.65	9.32%
Aufwand Mittelbeschaffung Mitglieder	-332'564.55	94.56%	-302'618.15	90.68%
Total Aufwand Mittelbeschaffung	-351'712.25	100.00%	-333'713.80	100.00%

Anhang

Anmerkung 11: Personalaufwand

Die Personalaufwendungen der Organisation SRK Kanton St.Gallen werden in der Betriebsrechnung zum Finanzbericht den Positionen Personalaufwand Dienstleistungen und Projekte, Personalaufwand Mittelbeschaffung und Personalaufwand Administration und Marketing zugeordnet. Die Zuordnung erfolgt aufgrund der effektiv angefallenen Personalkosten in den Bereichen.

	2021		2020*	
	CHF	in %	CHF	in %
a) Personalaufwand Dienstleistungen und Projekte				
Lohnaufwand	2'788'417.11	84.45%	2'590'603.65	83.80%
Sozialversicherungsaufwand	454'681.35	13.77%	429'567.16	13.90%
Personalbeschaffungsaufwand	2'057.00	0.06%	724.65	0.02%
Aus- und Weiterbildungsaufwand	19'805.50	0.60%	33'487.50	1.08%
Spesenentschädigungen effektiv	25'267.55	0.77%	25'171.60	0.81%
Sonstiger Personalaufwand	11'806.25	0.36%	11'897.80	0.38%
Personalaufwand Dienstleistungen und Projekte	3'302'034.76	100.00%	3'091'452.36	100.00%
b) Personalaufwand Mittelbeschaffung				
Lohnaufwand	48'080.36	85.98%	39'085.20	85.78%
Sozialversicherungsaufwand	7'840.02	14.02%	6'481.01	14.22%
Personalaufwand Mittelbeschaffung	55'920.38	100.00%	45'566.21	100.00%
c) Personalaufwand Administration und Marketing				
Lohnaufwand	455'972.93	82.38%	444'616.36	81.71%
Sozialversicherungsaufwand	74'351.28	13.43%	73'725.13	13.55%
Personalbeschaffungsaufwand	904.60	0.16%	0.00	0.00%
Aus- und Weiterbildungsaufwand	1'853.85	0.33%	11'562.65	2.13%
Spesenentschädigungen effektiv	2'715.90	0.49%	4'459.20	0.82%
Sonstiger Personalaufwand	17'704.55	3.20%	9'758.00	1.79%
Personalaufwand Administration und Marketing	553'503.11	100.00%	544'121.33	100.00%
Personalaufwand Dienstleistungen und Projekte	3'302'034.76	84.42%	3'091'452.36	83.98%
Personalaufwand Mittelbeschaffung	55'920.38	1.43%	45'566.21	1.24%
Personalaufwand Administration und Marketing	553'503.11	14.15%	544'121.33	14.78%
Personalaufwand	3'911'458.25	100.00%	3'681'139.90	100.00%

* restated

Gesamt haben 112 Personen mit Total 34.76 Vollzeitstellen (Vorjahr 97 / 32.029) unter dem Label SRK Kanton St.Gallen Leistungen erbracht. Davon waren 99 mit Arbeitsvertrag angestellt. Von diesen beziehen 31 geschlechtsneutrale Pauschalen. Die freiwillig geleisteten Stunden sind im Jahresbericht näher aufgeführt.

Die Entschädigung an die 7 Mitglieder der erweiterten Geschäftsleitung beträgt insgesamt rund CHF 706'626 (Vorjahr: CHF 621'941 für 6 Mitglieder).

Die Vorstandsmitglieder werden unverändert mit je CHF 500, der Präsident mit CHF 1'000 pauschal entschädigt.

Anhang

Anmerkung 12: Sachaufwand

Die Sachaufwendungen der Organisation SRK Kanton St.Gallen werden in der Betriebsrechnung zum Finanzbericht den Positionen Sachaufwand Dienstleistungen und Projekte, Sachaufwand Mittelbeschaffung und Sachaufwand Administration und Marketing zugeordnet. Die Zuordnung erfolgt aufgrund der effektiv angefallenen Sachkosten in den Bereichen.

	2021		2020*	
	CHF	in %	CHF	in %
a) Sachaufwand Dienstleistungen und Projekte				
Raumaufwand	216'249.67	47.01%	243'390.11	48.55%
Unterhalt, Reparaturen und Leasing	3'715.32	0.81%	10'335.52	2.06%
Fahrzeug- und Transportaufwand	8'807.55	1.91%	7'584.45	1.51%
Sachversicherungen, Abgaben und Gebühren	14'369.60	3.12%	12'330.80	2.46%
Verwaltungs- und Informatikaufwand	203'256.18	44.18%	208'231.69	41.54%
Kommunikation und Public Relation	13'657.57	2.97%	19'447.31	3.88%
Sachaufwand Dienstleistungen und Projekte	460'055.89	100.00%	501'319.88	100.00%
b) Sachaufwand Mittelbeschaffung				
Raumaufwand	4'500.00	2.85%	4'500.00	3.38%
Verwaltungs- und Informatikaufwand	153'538.25	97.15%	128'530.00	96.62%
Sachaufwand Mittelbeschaffung	158'038.25	100.00%	133'030.00	100.00%
c) Sachaufwand Administration und Marketing				
Raumaufwand	82'709.73	40.62%	73'678.74	37.45%
Unterhalt, Reparaturen und Leasing	928.83	0.46%	2'583.88	1.31%
Sachversicherungen, Abgaben und Gebühren	3'592.40	1.76%	3'082.70	1.57%
Verwaltungs- und Informatikaufwand	89'198.61	43.81%	84'190.42	42.79%
Kommunikation und Public Relation	27'179.83	13.35%	33'228.39	16.89%
Sachaufwand Administration und Marketing	203'609.40	100.00%	196'764.13	100.00%
Sachaufwand Dienstleistungen und Projekte	460'055.89	55.99%	501'319.88	60.32%
Sachaufwand Mittelbeschaffung	158'038.25	19.23%	133'030.00	16.01%
Sachaufwand Administration und Marketing	203'609.40	24.78%	196'764.13	23.67%
Sonstiger Betriebsaufwand	821'703.54	100.00%	831'114.01	100.00%

* restated

Anhang

Anmerkung 13: Kennzahl „Administrativer Aufwand in Prozenten des Gesamtaufwandes“

Für die Messung der Effizienz einer gemeinnützigen, sozialen Nonprofit-Organisation ist die Kennzahl Administrativer Aufwand in Prozenten des realen Gesamtaufwandes von Bedeutung, weil sie auch die Freiwilligenarbeit sowie die Naturalspenden einbezieht, welche in der Betriebsrechnung nicht ersichtlich sind. Für deren Einbezug ist eine Monetarisierung nötig, welche nachstehend erklärt wird. Die Erhebung des administrativen Aufwandes richtet sich nach dem einzigen diesbezüglich in der Schweiz verfügbaren Regelwerk, nämlich jenem der Stiftung ZEWO.

a) Freiwilligenarbeit	2021		2020	
	Stunden	in %	Stunden	in %
Freiwilligenarbeit für Dienstleistungen und Projekte	37'144	99.14%	31'412	99.22%
Freiwilligenarbeit für Administration und Marketing	321	0.86%	246	0.78%
Total Stunden Freiwilligenarbeit	37'465	100.00%	31'658	100.00%

Diese Einsatzstunden werden mit folgendem Ansatz monetarisiert: CHF 30 pro Stunde.

b) Naturalspenden

Es gab im Jahr 2021 in 2020 keine Naturalspenden

c) Berechnung Kennzahl Administrativer Aufwand in Prozenten des realen Gesamtaufwandes	2021		2020*	
	CHF	in %	CHF	in %
Personalaufwand Dienstleistungen und Projekte	3'302'034.76		3'091'452.36	
Sachaufwand Dienstleistungen und Projekte	460'055.89		501'319.88	
Dienstleistungs- und Handelswarenaufwand	1'431'458.25		1'306'256.66	
Abschreibungen	35'580.64		63'663.60	
Freiwilligenarbeit für Dienstleistungen und Projekte	1'114'320.00		942'360.00	
Total Aufwand Dienstleistungen und Projekte	6'343'449.54	82.57%	5'905'052.50	82.30%
Aufwand Mittelbeschaffung	351'712.25		333'713.80	
Personalaufwand Mittelbeschaffung	55'920.37		45'566.21	
Sachaufwand Mittelbeschaffung	158'038.25		133'030.00	
Total Aufwand Mittelbeschaffung	565'670.87	7.36%	512'310.01	7.14%
Personalaufwand Administration und Marketing	553'503.12		544'121.33	
Sachaufwand Administration und Marketing	203'609.40		196'764.13	
Abschreibungen	6'567.66		9'462.15	
Freiwilligenarbeit für Administration und Marketing	9'630.00		7'380.00	
Total Aufwand Administration und Marketing	773'310.17	10.07%	757'727.61	10.56%
Gesamtaufwand inkl. Freiwilligenarbeit	7'682'430.59	100.00%	7'175'090.12	100.00%
Freiwilligenarbeit für Dienstleistungen und Projekte	-1'114'320.00		-942'360.00	
Freiwilligenarbeit für Administration und Marketing	-9'630.00		-7'380.00	
Gesamtaufwand gemäss Betriebsrechnung	6'558'480.59		6'225'350.12	

* restated

Anhang

Anmerkung 14: Finanzergebnis

	2021		2020	
	CHF	in %	CHF	in %
Zinsertrag aus Wertschriften, Dividenden	55'042.49	13.99%	60'671.28	21.90%
Kursgewinne Wertschriften	338'523.12	86.01%	216'328.71	78.10%
Total Finanzertrag	393'565.61	100.00%	276'999.99	100.00%
Spesen Bank/PC	-12'223.16	23.39%	-9'266.90	19.00%
Depotgebühren, Gebühren Börsengeschäfte	-39'858.84	76.28%	-36'253.12	74.31%
Kursverluste Wertschriften	-169.46	0.32%	-3'265.93	6.69%
Total Finanzaufwand	-52'251.46	100.00%	-48'785.95	100.00%
Finanzergebnis	341'314.15		228'214.04	

Im Berichtsjahr wurde auf der Position Wertschriften ein netto Kursgewinn von CHF 338'353.66 (Vorjahr netto Kursgewinn CHF 213'062.78) verzeichnet. Insgesamt erhöhte sich das Finanzergebnis gegenüber dem Vorjahr um CHF 113'100.11.

Anmerkung 15: Liegenschaftenergebnis

	2021		2020	
	CHF	in %	CHF	in %
Mietertrag (Dritte)	87'024.00	43.25%	86'287.00	43.96%
Mietertrag SRK (Eigenmiete)	87'760.00	43.61%	84'800.00	43.20%
Ertrag Nebenkosten	26'433.04	13.14%	25'216.30	12.85%
Total Ertrag betriebliche Liegenschaften	201'217.04	100.00%	196'303.30	100.00%
Aufwand Personal	-10'000.00	8.59%	-10'102.70	6.41%
Aufwand Unterhalt, Reparaturen	-21'543.10	18.50%	-44'091.40	27.99%
Aufwand Gebühren, Steuern	-744.00	0.64%	-954.00	0.61%
Aufwand Versicherungsprämien	-2'425.75	2.08%	-2'991.65	1.90%
Aufwand Wasser, Strom, Gas, Entsorgung	-15'760.30	13.54%	-16'641.90	10.56%
Aufwand Heizung (Abo)	-412.20	0.35%	-17'220.00	10.93%
Aufwand ordentliche Abschreibungen	-65'550.00	56.30%	-65'550.00	41.61%
Total Aufwand betriebliche Liegenschaften	-116'435.35	100.00%	-157'551.65	100.00%
Liegenschaftenergebnis	84'781.69		38'751.65	

Weitere Angaben

Der Vorstand hat die Jahresrechnung an der Sitzung vom 30. März 2022 genehmigt und an der Mitgliederversammlung verabschiedet. Es sind keine Ereignisse nach dem Bilanzstichtag bekannt, welche einen wesentlichen Einfluss auf die Jahresrechnung 2021 haben.

Kurzfassung 2021 (Bilanz und Betriebsrechnung)

Bilanz per	31.12.2021 CHF	31.12.2020 CHF
Aktiven		
Umlaufvermögen	5'658'137.28	5'287'756.16
Anlagevermögen	3'114'931.00	3'210'469.00
Total Aktiven	8'773'068.28	8'498'225.16
Passiven		
Fremdkapital	586'963.70	678'619.20
Fondskapital	20'776.13	29'078.58
Organisationskapital	8'165'328.45	7'790'527.38
Total Passiven	8'773'068.28	8'498'225.16
Betriebsrechnung vom 1. Januar bis 31. Dezember	2021 CHF	2020* CHF
Spenden, Erbschaften und Legate	128'941.38	159'364.14
Mitglieder Jahresbeiträge	1'721'095.50	1'561'715.45
Beiträge Stiftungen	430'869.55	153'630.75
Aufwand Mittelbeschaffung	-565'670.87	-512'310.01
Ergebnis Mittelbeschaffung	1'715'235.56	1'362'400.33
Dienstleistungs- und Handelsertrag	3'179'816.63	2'658'413.72
Bundesbeiträge Art. 101 bis AHVG	429'722.00	408'572.00
Beiträge Bund Migration SEM	100'115.61	91'481.50
Beiträge Kanton/Gemeinden/Fonds	508'322.70	653'610.25
Aufwand Dienstleistungen und Projekte	-5'229'129.54	-4'962'692.50
Ergebnis Dienstleistungen und Projekte	-1'011'152.60	-1'150'615.03
Aufwand Administration und Marketing	-763'680.17	-750'347.62
Ergebnis Administration und Marketing	-763'680.17	-750'347.62
Betriebsergebnis	-59'597.22	-538'562.31
Finanzergebnis	341'314.15	228'214.04
Liegenschaftenergebnis	84'781.69	38'751.65
Veränderung Fonds (zweckgebunden)	8'302.45	43'369.30
Zuweisung / Verwendung an Freies Kapital	-374'801.07	228'227.32
Jahresergebnis	0.00	0.00

*restated

Die Rechnungslegung des SRK Kanton St.Gallen erfolgt nach den Fachempfehlungen zur Rechnungslegung (Swiss GAAP FER) und in Übereinstimmung mit dem aktuellen Rechnungslegungsrecht. Die hier aufgeführten, zusammengefassten Zahlen entstammen der durch die DASCON AG revidierten Jahresrechnung. Die detaillierten Zahlen befinden sich im „Finanzbericht 2021“, welcher auf der Website des SRK Kanton St.Gallen unter www.srk-sg.ch sowie bei der kantonalen Geschäftsstelle bezogen werden kann.

Leistungsbericht

Das vorliegende Dokument enthält lediglich fünf der sechs Bestandteile eines Jahresabschlusses gemäss Swiss GAAP FER. Der sechste Teil, der Leistungsbericht, entspricht dem an alle Mitglieder versandten Jahresbericht 2021. Gewisse, den Leistungsbericht ergänzende Informationen, namentlich die nachstehenden Angaben zum SRK St.Gallen sind jedoch aus Platzgründen im vorliegenden Finanzbericht enthalten. Der Leistungsbericht kann über die Geschäftsstelle bestellt oder auf der Homepage des SRK Kanton St.Gallen heruntergeladen werden, die Angaben dazu finden sich auf der letzten Seite dieses Dokumentes.

Zweck der Organisation

Gemäss Statuten (§2 und §3) besteht der Zweck des SRK Kanton St.Gallen darin, auf dem Kantonsgebiet bei der Erfüllung der Aufgaben des Schweizerischen Roten Kreuzes mitzuwirken. Es nimmt humanitäre Aufgaben im Sinne der Rotkreuz-Grundsätze der Menschlichkeit, Unparteilichkeit, Neutralität, Unabhängigkeit, Freiwilligkeit, Einheit und Universalität wahr. Es stellt sich in den Dienst Not leidender, hilfebedürftiger Menschen, ohne Ansehen der Nationalität, der Rasse, des Glaubens, der sozialen Stellung oder der politischen Überzeugung. Mit dem Ziel, menschliches Leben zu schützen und zu erhalten, die Gesundheit des Menschen zu fördern und die soziale Würde der Menschen zu wahren oder wiederherzustellen kann das SRK Kanton St.Gallen selbständig weitere humanitäre Aufgaben im Sinne der Rotkreuzgrundsätze erfüllen.

Verbindung zu nahestehenden Organisationen

Die Rotkreuzstiftung Regionales Blutspendezentrum SRK St.Gallen (RBSZ St.Gallen) ist eine Institution des SRK Kanton St.Gallen.

Leitende Organe und ihre Amtszeit

Der Vorstand ist das strategische Führungsorgan des SRK Kanton St. Gallen. Die Mitglieder werden an der Mitgliederversammlung für eine Dauer von jeweils vier Jahren gewählt.

- Dr. med. Luzius Schmid, St.Gallen	Präsident	bis Juni 2021
- Ursula Forrer, Bazenheid	Präsidentin	ab Juni 2021 bis 2025
- PD Dr.med. Thomas Maier, Dürnten	Mitglied	bis 2025
- Dr. oec. Urs Hasler, Laax	Mitglied	bis 2022
- Dr. med. Thomas Münzer, Rorschacherberg	Mitglied	bis 2022
- Evelyne Reich, Kreuzlingen	Mitglied	bis 2023
- Markus Roos, Rechtsanwalt, Lichtensteig	Mitglied	bis 2022

Geschäftsleitung

Die nachstehend aufgeführten Mitglieder der (erweiterten) Geschäftsleitung sind im Monatslohn angestellte MitarbeiterInnen des SRK Kanton St.Gallen.

- Christian Rupp	Geschäftsleiter
- Katharina Walser	Betriebliche Leiterin Gravita SRK
- Sarah Nina Schiesser	Leiterin Migration und Integration
- Claudia Inauen	Leiterin Entlastung und Freiwilligenmanagement
- Adelheid Schweizer	Leiterin Finanzen & Administration
- Sandra Blum	Leiterin Bildung (bis September 2021)
- Karin Bernhardsgrütter	Leiterin Bildung (ab September 2021)

SRK Kanton St.Gallen

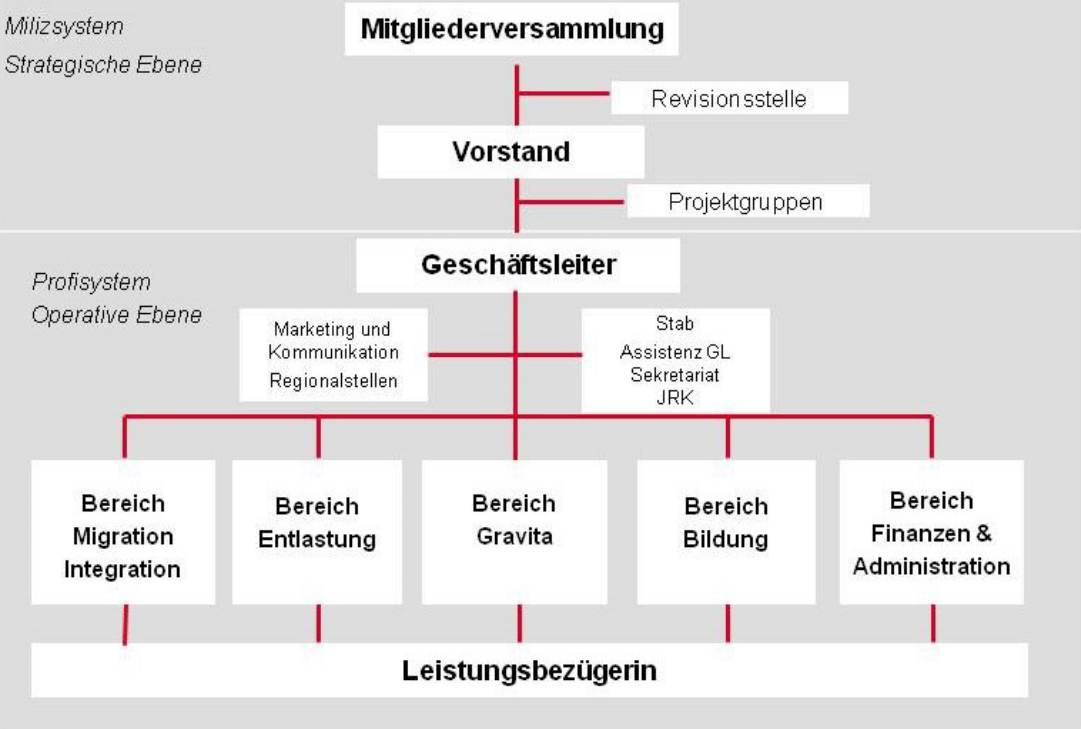

Bericht der Revisionsstelle an die Mitgliederversammlung

DASCON

Aktiengesellschaft
für Revision, Wirtschafts- und Steuerberatung

**Bericht der Revisionsstelle
zur Eingeschränkten Revision**
an die Mitgliederversammlung des Vereins
Schweizerisches Rotes Kreuz Kanton St. Gallen
(SRK Kanton St. Gallen)
9000 St. Gallen

St. Gallenkappel, 1. März 2022 JBN/DSP

Als Revisionsstelle haben wir die Jahresrechnung (Bilanz, Betriebsrechnung, Geldflussrechnung, Rechnung über die Veränderung des Kapitals und Anhang) des Vereins Schweizerisches Rotes Kreuz Kanton St. Gallen (SRK Kanton St. Gallen) für das am 31. Dezember 2021 abgeschlossene Geschäftsjahr geprüft. In Übereinstimmung mit Swiss GAAP FER 21 unterliegen die Angaben im Leistungsbericht nicht der ordentlichen Prüfpflicht der Revisionsstelle.

Für die Aufstellung der Jahresrechnung in Übereinstimmung mit Swiss GAAP FER, den gesetzlichen Vorschriften und den Statuten ist der Vorstand verantwortlich, während unsere Aufgabe darin besteht, die Jahresrechnung zu prüfen. Wir bestätigen, dass wir die gesetzlichen Anforderungen hinsichtlich Zulassung und Unabhängigkeit erfüllen.

Unsere Revision erfolgte nach dem Schweizer Standard zur Eingeschränkten Revision. Danach ist diese Revision so zu planen und durchzuführen, dass wesentliche Fehlaussagen in der Jahresrechnung erkannt werden. Eine Eingeschränkte Revision umfasst hauptsächlich Befragungen und analytische Prüfungshandlungen sowie den Umständen angemessene Detailprüfungen der bei der geprüften Einheit vorhandenen Unterlagen. Dagegen sind Prüfungen der betrieblichen Abläufe und des internen Kontrollsystems sowie Befragungen und weitere Prüfungshandlungen zur Aufdeckung deliktischer Handlungen oder anderer Gesetzesverstösse nicht Bestandteil dieser Revision.

Bei unserer Revision sind wir nicht auf Sachverhalte gestossen, aus denen wir schliessen müssten, dass die Jahresrechnung kein den tatsächlichen Verhältnissen entsprechendes Bild der Vermögens-, Finanz- und Ertragslage in Übereinstimmung mit Swiss GAAP FER vermittelt und nicht Gesetz und Statuten entspricht.

DASCON AG



Jan Brönnimann
dipl. Wirtschaftsprüfer
zugel. Revisionsexperte
Leitender Revisor



Daniel Stoop
dipl. Wirtschaftsprüfer
zugel. Revisionsexperte

Beilagen:

- Jahresrechnung

Schweizerisches Rotes Kreuz
Kanton St.Gallen
Marktplatz 24
Postfach 559
9004 St.Gallen

Tel. 071 227 99 66
info@srk-sg.ch
www.srk-sg.ch

IBAN CH41 0900 0000 9000 4135 9



Ihre Spende
in guten Händen.

Schweizerisches Rotes Kreuz
Kanton St. Gallen

